PROLETARI DIN TOATE ȚĂRILE, UNIȚI-VĂ !

Sportul

ZIAR AL CONSILIULUI NAȚIONAL PENTRU EDUCAȚIE FIZICĂ ȘI SPORT

ANUL XXXIX – Nr. 10 344 | 4 PAGINI – 50 BANI | Luni 14 martie 1983

PATRU VICTORII ROMÂNEȘTI LA CROSUL BALCANIC

FIȚA LOVIN

● Campioanele noastre : FIȚA LOVIN, MARGARETA KESZEG, echipele de senioare și junioare ● Din nou, România pe primul loc în clasamentul pe națiuni

ANKARA, 13 (prin telefon). Duminică dimineața, cei mai buni alergători de semifond și fond din **Bulgaria, Grecia, Iugoslavia, România** și **Turcia** s-au întrecut, pe un traseu amenajat în parcul din centrul capitalei Turciei, în cea de-a 28-a ediție a tradiționalului Cros Balcanic.

A fost din nou, așa cum ne-am obișnuit, așa cum așteptam, o ediție dominată de alergătorii români, care se clasează pe primul loc în clasamentul pe națiuni cu patru titluri din 10 decernate, 6 medalii de argint și trei de bronz. Victoriile culorilor noastre au fost obținute de **Fița Lovin și echipa senioarelor, Margareta Keszeg și echipa junioarelor.**

Pe locurile următoare : 2. Turcia 3 t ; 3. Bulgaria 2 t, 4. Grecia 1 t.

Din capul locului trebuie spus că întrecerile — excelent organizate și desfășurate în mijlocul unui mare interes, peste 15 000 de spectatori fiind înșirați de-a lungul traseelor — au solicitat concurenților eforturi parcă mai mari decît oricînd. A fost frig, a bătut vîntul, sîmbătă noaptea a nins, parcursul de alergare transformîndu-se pe-alocuri într-o masă noroioasă. Probabil, însă, că ierarhiile ar fi fost cam aceleași, chiar și în cele mai bune condiții de întrecere...

Atletele noastre au dominat categoric cele două curse feminine, cîștigînd tot ce se putea cîștiga : titlurile individuale și pe echipe la senioare și junioare și fiind primele trei clasate în fiecare cursă ! În cursa senioarelor, tonul l-a dat admirabila **Fița Lovin.** Inimoasa vicecampioană mondială de cros s-a detașat încă de la început, împreună cu **Maricica Puică.** Maricica, resimțind o jenă la picior (în urma unui accident mai vechi), a fost sfătuită, de pe margine, să abandoneze la jumătatea traseului, dar situația era deja clară, Fița, detașată, fiind urmată de **Doina Melinte** și **Maria Radu,** care au asigurat echipei noastre o spectaculoasă „triplă". De notat că învingătoarea obține cel de-al treilea succes individual la Crosul Balcanic !

Așa cum era de prevăzut, junioarele noastre au luat pe cont propriu cursa, reușind o ispravă antologică în istoria crosului : a 12-a victorie consecutivă pe echipe ! A cîștigat, la individual, **Margareta Keszeg,** considerată drept cea mai va-

(Continuare în pag a 4-a)

S-a încheiat turneul final al campionatului masculin de volei

DINAMO OBȚINE AL 13-lea TITLU

Campionii — neînvinși de 4 ani !

Ediția a 34-a a campionatului masculin de volei s-a încheiat ieri, odată cu ultimele meciuri din turneul final pentru locurile 1–4, cu succesul, de mult conturat, al echipei Dinamo București, care-și înscrie astfel în palmares, cel de-al 13-lea titlu de campioană a țării.

Dinamo, pregătită de antrenorul **William Schreiber,** a stabilit, în această ediție, cea mai netă detașare față de următoarea clasată (10 victorii). „Alb-roșii" au terminat întrecerea fără înfrîngere, în cele 25 de partide susținute înregistrînd un setaveraj concludent 75:14, dealtfel ei reușind performanța de a încheia victorioși toate partidele din ultimele 4 campionate ! În reuniunile de sîmbătă și duminică ale turneului final, publicul — prezent în Sala Giulești — a asistat la meciuri disputate, îndeosebi cele vizînd locurile 2 și 3 pe podium, care au avut motivații de angajament superior și un ritm mai susținut.

Sîmbătă, **Dinamo** s-a întrebuințat mult pentru a depăși cu 3–1 (18, 13, –12, 13) pe **Explorări Baia Mare.** Lipsa de nerv de ambele părți a redus considerabil aspectul spectacular al întîlnirii, la învingători doar **Vrîncuț** și, parțial, **Gheorghe,** iar la învinși doar **Covaciu** și, cîteodată, **Stoian** și **Strauți** arătînd dispoziție de joc. Dacă însă băimărenii ar fi intrat în teren cu un moral mai ridicat, poate că ei ar fi reușit să le cauzeze dinamoviștilor prima înfrîngere, fiindcă în toate seturile ei s-au aflat în fața unor șanse bune, dar nefructificate : în primul au avut de mai multe ori setball, în al doilea au revenit spectaculos de al 5–14 la 13–14, împotmolindu-se în final, ca și în cel de al 4-lea, cînd de la 9–14 au ajuns la 13–14. Ritmul de joc și calitatea spectacolului s-a ameliorat în partida următoare în care **Steaua** și **Universitatea Craiova** s-au angajat într-o luptă mai vioaie, care a încălzit tribunele. Cu un prim set extrem de echilibrat pe tot parcursul și un final pasionant, prelungit, cîștigat de studenți, calculele au început să se facă altfel în legătură cu ordinea pe treptele a 2-a și a 3-a ale podiumului. Și mai mult după setul al doilea, cînd studenții — cu doi jucători **(Vasile și Daha)** în evidentă ascensiune și cu o remarcabilă hărnicie în apărare au refăcut incredibil un handicap de 9 puncte (de la 1–10) și au cîștigat și acest set ! O reve-

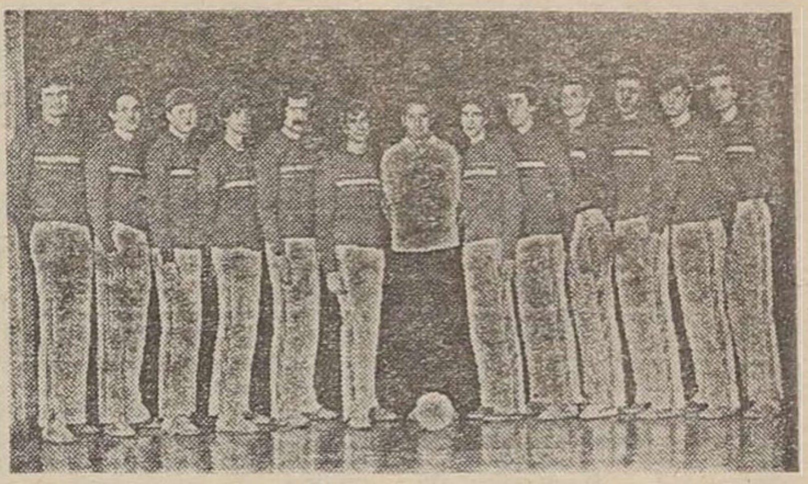

De la stînga la dreapta : Günter Enescu, Marius Căta-Chițiga, Sorin Pop, Gheorghe Zamfir, Laurențiu Dumănoiu, Marian Păușescu, *antrenorul* Wiliam Schreiber, Mihai Slabu, Emilian Vrîncuț, Florin Oltean, Dan Gârleanu, Ovidiu Gîzdavu, Mihăiță Nicolae.

Foto. I. MIHĂICĂ

Aurelian BREBEANU
Gheorghe DEDIU

(Continuare în pag 2-3)

Campionatele internaționale de tenis de masă ale României

PARTIDE VIU DISPUTATE ÎN PRIMELE DOUĂ ZILE DE CONCURS

● Pe primele locuri, la echipe, Uniunea Sovietică (feminin) și Iugoslavia (masculin) ● Echipa feminină a României – pe locul secund ● Astăzi, optimi și sferturi de finale la simplu ● Maestra emerită a sportului Maria Alexandru – sărbătorită la retragerea din activitatea competițională.

La Palatul sporturilor și culturii din Capitală au început sîmbătă întrecerile Campionatelor internaționale de tenis de masă ale României. În primele două zile s-au disputat partidele din proba pe echipe. În concursul feminin au evoluat selecționatele **Cehoslovaciei, Franței, R.D. Germane, R.F. Germania, Iugoslaviei, Japoniei, Siriei, Ungariei, Uniunii Sovietice** și **României** două garnituri.

Prima echipă a țării noastre, compusă din Olga Nemeș, **Maria Alboiu** și **Liana Urzică,** nu a avut adversară în primul tur, iar în cel de al doilea a întîlnit formația Siriei, pe care a învins-o ușor, cu 3–0 (Alboiu — Missa el Hamuii 2–0, Nemeș — Azza el Abdalah 2–0 și Nemeș, Urzică — Missa, Azza 2–0). Partida cu echipa **Iugoslaviei** a fost de un bun nivel tehnic și spectacular, fetele noastre reușind o frumoasă victorie în 4 meciuri (3–1). Nemeș a cîștigat la Gordana Perkucin 2–0 (9, 20), iar Alboiu a pierdut la Erzebet Palatinus 0–2 (–9, –18). La dublu Olga Nemeș a făcut pereche cu Liana Urzică, de cealaltă parte a mesei fiind aceleași Perkucin și Palatinus. Primul set s-a încheiat la un scor strîns (23–21), în prima parte inițiativa aparținînd o vreme oaspetelor. Cel de al doilea set a fost de asemenea strîns, cu superioritatea iugoslavelor în prima parte. S-a ajuns la 14–14, 18–18 și 20–20 dar, cu un final mai bun, oaspetele cîștigă la 22. Cel de al treilea set este marcat de sincronizarea perfectă a fetelor noastre. Urzică își intră în mînă și se cîștigă la 17. Este 2–1 pentru România. O dispută interesantă furnizează meciul decisiv pentru românce, Olga Nemeș, la a treia sa partidă, este ușor marcată de oboseală, dar revine și cîștigă la 17, pentru ca în al doilea set, la mare luptă, să-și adjudece victoria la 19. 3–1 pentru noi și fetele ajung în finala cu puternica echipă a Uniunii Sovietice.

În finala U.R.S.S. — România, oaspetele au acționat ca un metronom, au aplicat tactica potrivită, în timp ce jucătoarele noastre n-au inițiat mai nimic, terminînd fără să obțină măcar un set. Olga Nemeș a acceptat jocul Innei Kovalenko, o apărătoare care nu a oferit nici o minge de atac, dar a obligat-o pe jucătoarea noastră să-i ridice mingile și a cîștigat la 9 (!) și la 14, Liana Urzică a intrat în joc de „contre" și a pierdut la 9 și la 12, la Valentina Popova, pentru ca la dublu Olga și Liana, avînd în față pe Popova și Jolanta Danilјvichute, să fie învinse tot în două seturi, la același scor : 17. Așadar, România I — U.R.S.S. 0–3.

Pe podium, 1. U.R.S.S., 2. România I, 3–4, Ungaria, Iugoslavia.

Cea de a doua formație a **României** (cu **Rodica Urbanovici, Daniela Păduraru**) a avut în mînă victoria în compania echipei **R.F. Germania,** conducînd cu 2–0 după primele partide de simplu (Păduraru — Greisinger 2–1, Urbanovici — Baltzer 2–1), dar înfrîngerea în meciul de dublu (0–2) scoate la iveală lipsa de experiență a tinerelor noastre jucătoare, care pierd neașteptat ultimele două simpluri (Urbanovici — Greisinger 1–2 și Păduraru — Baltzer 0–2) și sînt eliminate, prematur zicem noi, din competiție.

În concursul masculin, **România** a prezentat de asemenea două echipe. Deși a purtat denumirea de România II, această echipă a cuprins jucătorii de bază : **Cristinel Romanescu, Paul Haldan** și **Andras Fejer.** În pofida acestui fapt, ca și a handicapului formației **Franței,** ale cărei bagaje, cu palete cu tot, au fost duse de avionul compa-

În cadrul unei emoționante festivități, maestra emerită a sportului **Maria Alexandru,** multiplă campioană mondială, europeană și națională, a fost sărbătorită cu prilejul retragerii din activitatea competițională. Președintele F.R.T.M., Marin Stanciu, a felicitat-o călduros pentru strălucita ei carieră sportivă, i-a urat succes în activitatea de antrenoare și i-a înmînat o frumoasă cupă. Ea a fost felicitată, de asemenea, de conducerea clubului Progresul, sub culorile căruia a jucat neîntrerupt.

PROGRAMUL DE AZI

- ● 9,00–13,30 – dublu mixt
- ● 15,00 – 18,00 – simplu masculin și feminin, consolare
- ● 18,30 – 20,00 – simplu masculin, optimi și sferturi
- ● 19,00 – 20,30 – simplu feminin optimi și sferturi

Mircea COSTEA

(Continuare în pag. a 4-a)

Divizia „A" de fotbal, etapa a XIX-a

DINAMO A REZISTAT ȘI CELUI DE-AL... 19-lea VAL !

● Sportul studențesc ținută în șah ● C.S. Tîrgoviște – punct extrem de prețios ● Craiovenii au oprit motoarele, cu gîndul la Kaiserslautern ● Rezultate scontate la Iași, Brașov, Oradea și Timișoara ● Un hop greu, depășit cu bine de Chimia

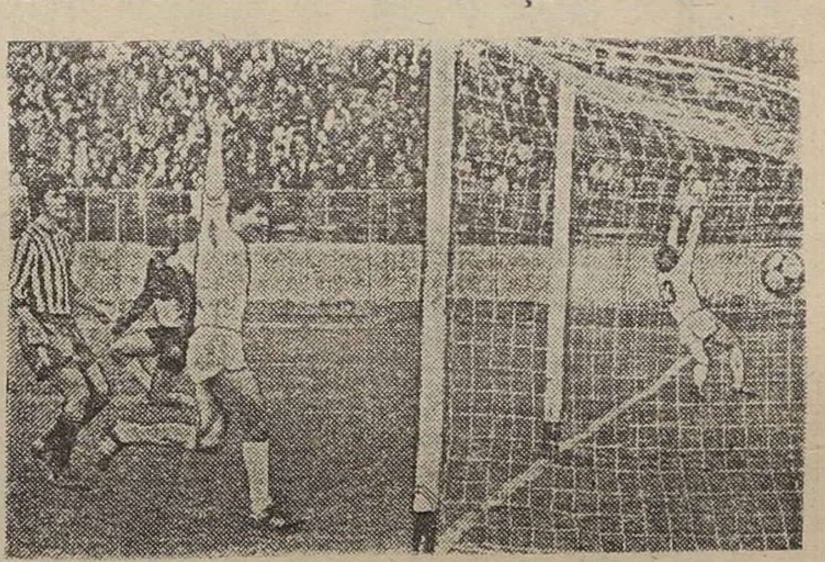

Fundașul Munteanu II *(nr. 3) s-a mai avîntat o dată în atac și a adus egalarea. Fază din meciul* Sportul studențesc — F.C. Argeș).

Foto : Dragoș NEAGU

REZULTATE TEHNICE

F.C.M. Brașov	– F.C. Constanța	1–0	(1–0)
Chimia Rm. Vîlcea	– Steaua	2–1	(2–1)
Univ. Craiova	– S.C. Bacău	2–0	(2–0)
Sportul studențesc	– F.C. Argeș	2–2	(0–2)
„Poli" Timișoara	– A.S.A. Tg. Mureș	1–0	(0–0)
F.C. Bihor	– Corvinul	1–0	(1–0)
Petrolul Ploiești	– Dinamo	1–1	(0–1)
F.C. Olt	– C.S. Tîrgoviște	0–0	
Politehnica Iași	– Jiul Petroșani	2–0	(1–0)

ETAPA VIITOARE (19 martie)

Univ. Craiova	– Sportul studențesc	(0–1)
„Poli" Timișoara	– Petrolul Ploiești	(0–2)
Steaua	– Jiul Petroșani	(1–2)
F.C.M. Brașov	– Chimia Rm. Vîlcea	(1–3)
C.S. Tîrgoviște	– F.C. Bihor	(1–5)
Dinamo	– A.S.A. Tg. Mureș	(1–1)
S.C. Bacău	– Politehnica Iași	(1–1)
Corvinul Hunedoara	– F.C. Argeș	(0–0)
F.C. Constanța	– F.C. Olt	(0–3)

În paginile 2–3, relatări de la meciurile etapei a 19-a a Diviziei „A".

CLASAMENTUL

1. DINAMO	19	9	10	0	38–14	28
2. Sportul stud.	19	11	5	3	30–13	27
3. F.C. Argeș	19	10	4	5	31–21	24
4. Univ. Craiova	18	10	3	5	33–13	23
5. Corvinul	19	8	7	4	28–13	23
6. Steaua	19	8	5	6	29–25	21
7. Jiul	19	7	6	6	19–26	20
8. F.C. Olt	19	8	3	8	25–19	19
9. F.C. Bihor	19	8	3	8	36–38	19
10. S.C. Bacău	19	8	3	8	25–28	19
11. Politehnica Iași	19	5	8	6	19–21	18
12. C.S. Tîrgoviște	19	5	7	7	20–22	17
13. A.S.A. Tg. Mureș	19	5	6	8	16–24	16
14. Petrolul	19	7	2	10	22–36	16
15. Chimia	19	6	3	10	17–27	15
16. F.C.M. Brașov	19	7	1	11	22–33	15
17. „Poli" Timișoara	19	5	2	12	21–35	12
18 F.C. Constanța	18	2	4	12	16–39	8

GOLGETERII

14 GOLURI : Grosu (3 din 11 m) ; 12 GOLURI : Nemțeanu (5 din 11 m) ; 10 GOLURI : Kun II ; 9 GOLURI : Simaciu, M. Sandu, Augustin, Gîngu (3 din 11 m) .